



MEMORIA TÉCNICA DE ACTIVIDADES 2021

AMUDEF - AUTISMO SOMOS TODOS

MEMORIA TÉCNICA DE ACTIVIDADES 2021

INFORMACIÓN DE LA ENTIDAD

AMUDEF (AST) es una asociación sin ánimo de lucro, formada por familias de personas con trastorno del espectro del autismo, ubicada en Cartagena (Murcia), cuyo objetivo es ofrecer nuevas oportunidades y mejorar la calidad de vida de las personas con TEA y sus familias, poniendo en valor sus capacidades, empoderándolas para su propio beneficio y el de toda la sociedad.

A fecha 31 de diciembre de 2021 la asociación está formada por 156 socios.

IDENTIFICACIÓN DE LA ENTIDAD

Denominación: Asociación Murciana para el Desarrollo de las familias

(AMUDEF) CIF: G-30512784

Nombre comercial: Autismo somos todos

Domicilio social: C/ Diamante, s/n Centro Socio-educativo “El Cuco”, San Antón 30205 Cartagena

Teléfono: 868 78 25 76 / 622 533 346

E-mail: info@autismosomostodos.org

Registro de Asociaciones de la Región de Murcia. Consejería de Presidencia y Administraciones Públicas de la Comunidad Autónoma de la Región de Murcia nº 4668, tomo I, con fecha 25/06/1996.

Registro en la Dirección General de Política Social. Servicio de Acreditación e Inspección de la Dirección General de Política Social. Nº 30000621, con fecha 06/11/2020.

Autorización administrativa por la Consejería de Mujer, Igualdad, LGTBI, Familias y Política Social con número: 30000746 de las actividades:

- C011 Centro de Desarrollo Infantil y Atención Temprana/SEPAP
- C014 Centro de Atención a Personas con Discapacidad
- M005 Centro de Atención y Apoyo a Familias
- C037 Servicio de Promoción de la Autonomía Personal de Intensidad Genérica

ACTIVIDADES Y SERVICIOS EN 2021:

La actividad de AST se centra en la promoción del desarrollo personal de las personas con Trastorno del espectro del autismo y sus familias.

Durante el año 2021 se desarrollaron las actividades que se especifican en el **Anexo I**.

En 2021 se llevaron a cabo los siguientes **servicios**:

- **Incorporación y valoración inicial**

El proceso de incorporación incluye:

- Primer contacto con la asociación donde se solicita información a través de teléfono o e-mail.
- Reunión con dirección o coordinación técnica, donde se recoge la información de la persona con TEA y se recogen los informes que aporta la familia.
- Valoración inicial: se realiza si tras la primera reunión se estima que es necesaria realizar una valoración de la persona con TEA para poder determinar los servicios más adecuados y realizar una programación individualizada.
- Incorporación de la familia, donde se presenta el equipo y se le asigna un terapeuta y se explica el funcionamiento de la asociación.

- **Servicio educativo**

En este servicio se realiza un apoyo dentro del contexto educativo, donde una terapeuta acude al centro escolar y realiza el apoyo dentro del aula, trabajando la integración del alumno con sus compañeros, apoyo curricular y asesoramiento y coordinación junto a los profesionales que trabajan con el alumno con TEA.

- **Escuelas de padres**

Son talleres de formación para padres y familiares de personas con TEA sobre temas de su interés. El objetivo es dotar a las familias de herramientas para abordar los problemas asociados al TEA.

Se realiza con una periodicidad quincenal y las lleva a cabo la directora técnica.

- **Servicio de orientación a familias**

Este servicio está dirigido a atender las necesidades de la familia, proporcionando recursos, información y orientación, a través de la trabajadora social.

- **Terapia deportiva**

A través de la práctica del deporte, específicamente del baloncesto, se trabajan valores, autonomía e interacción social.

- **Servicio de Ocio**

Actividades lúdicas, que permiten realizar un ocio inclusivo.

- **Atención temprana**

Este tipo de intervención está centrada en la promoción del desarrollo integral de los niños de 0 a 6 años y sus familias.

- **Estimulación cognitiva y del lenguaje**

Tratamiento destinado a los mayores de 6 años para promover su desarrollo cognitivo y de comunicación.

- **Transición a la vida adulta**

Este servicio pretende promover la autonomía personal de las personas con TEA para ayudarlas a ser miembros integrados en la comunidad.

- **Tratamiento domiciliario**

Se interviene dentro del contexto familiar para trabajar problemas de comunicación y autonomía.

- **Habilidades sociales y actividades lúdicas**

Actividades grupales donde se trabaja la socialización.

- **Terapia psicológica**

Proporciona apoyo psicológico a las personas con TEA y sus familias.

- **UIC: Unidad integrada en la comunidad:**

Promueve el desarrollo personal de los usuarios con TEA o discapacidad intelectual en todos los ámbitos de su vida, integrándose de forma efectiva en la comunidad a la que pertenecen.

- **Escuelas vacacionales:**

Orientadas a cubrir los periodos vacacionales de los usuarios cubriendo su necesidad cognitiva/social de una forma lúdica e individualizada tratada a pequeños grupos, facilitando así la conciliación de estos periodos en las familias.

RESULTADOS

Los servicios que se realizaron durante el año 2021 fueron utilizados por el 84,3% de los socios, 129 socios contrataron algún servicio durante el año, 4 usuarios no socios contrataron alguno de nuestros servicios en 2021.

Las tarifas para los servicios en el año 2021 son las siguientes:

SERVICIO	PRECIO SOCIOS	PRECIO NO SOCIOS
Valoración inicial	125 €	150 €
Educativo	20 €/ sesión	25 €/ sesión
Atención temprana	20 €/ sesión	25 €/ sesión
Estimulación cognitiva y del lenguaje	20 €/ sesión	25 €/ sesión
Transición a la vida adulta	20 €/ sesión	25 €/ sesión
Domiciliario	28 €/ sesión	35 €/sesión
H.H.S.S. y actividades lúdicas	50 €/ mes	75 €/ mes
Terapia psicológica	35 €/ sesión	45 €/ sesión
Atención a familias	gratuito	gratuito
Escuelas de padres	gratuito	gratuito
Ocio	20 €/ mes	30€/mes
Terapia deportiva	25 €/ mes	35€/ mes
UIC	332 €/mes (variable)	450 €/mes (variable)
Escuela de verano	260 €	320 €
Escuela de Navidad	70 €	90€

Los resultados económicos de los servicios muestran los siguientes datos:

ACTIVIDAD	COSTE ACTIVIDAD	FINANCIACIÓN			
		CUOTA ASOCIADOS	APORTACIONES USUARIOS	SUBVENCIONES PÚBLICAS	SUBVENCIONES PRIVADAS
Incorporación y valoración inicial	875,00	0,00	875,00	0,00	
Servicio educativo	93.290,68	10.357,05	82.210,00	723,63	
Atención temprana	59.834,55	6.675,26	51.440,00	1.719,29	
Estimulación cognitiva y del lenguaje	40.267,30	5.203,22	34.280,00	784,08	
Transición vida adulta	8.955,10	1.182,61	7.360,00	412,49	
tratamiento domiciliario	3.035,31	321,47	2.184,00	529,83	
Habilidades sociales y lúdicas	15.591,32	1.937,26	6.800,00	6.854,06	
Terapia psicológica	4.039,15	614,15	3.425,00	0,00	
Terapia deportiva	2.885,82	438,70	1.295,00	1.152,12	
Escuelas de verano	7.540,30	1.348,30	6.192,00	0,00	
Escuelas de Navidad.	1.624,24	235,24	420,00	968,99	
U.I.C. Unidad integrada en la Comunidad	11.679,37	1.506,66	4.648,00	2.524,71	3.000,00
Taller ocio	4.384,84	593,40	681,00	3.110,44	
Escuelas de padres	3.500,00	3.500,00	0,00	0,00	
Servicio de orientación a familias	12.826,68	12.826,68	0,00	0,00	
TOTALES	270.329,65	46.740,00	201.810,00	18.779,65	3.000,00

CUMPLIMIENTO DE LOS FINES ESTATUTARIOS

AST establece en sus estatutos los siguientes fines:

- Mejorar la calidad de vida de las personas con TEA y a sus familias y apoyarlas en cuantas iniciativas lleven a cabo para mejorar sus condiciones de vida.
- Defender la dignidad y los derechos de las personas con TEA, impulsando su papel en la sociedad.
- Impulsar medidas que favorezcan la autodeterminación y autonomía de las personas con TEA, para que dispongan de los apoyos necesarios para desarrollar su proyecto personal a lo largo de su ciclo vital.
- Promover actitudes sociales positivas hacia este colectivo, así como su integración escolar, laboral y social.
- Crear y gestionar centros, servicios o programas de atención a personas con discapacidad.
- Promover la legislación adecuada que mejore la situación del colectivo, así como reunir y difundir información general y especializada sobre el TEA.

Cualquier otro que, de modo directo o indirecto, pueda contribuir al cumplimiento de los objetivos de la Asociación en beneficio de sus miembros.

Partiendo de los fines estatutarios se han llevado a cabo actividades para mejorar la calidad de vida de las personas con TEA.

Se han puesto en marcha los servicios mencionados anteriormente, que dan cobertura a las personas con TEA y a sus familias, a las que se les proporciona, además, desde el equipo técnico, orientación y asesoramiento.

Se amplía nuestro servicio a la vida adulta poniendo en marcha la Unidad Integrada en la Comunidad que promueve el desarrollo personal de los usuarios con TEA o discapacidad intelectual en todos los ámbitos de su vida, integrándose de forma efectiva en la comunidad a la que pertenecen.

Se siguen ofreciendo servicios en la vida adulta y colaborando con proyectos de otras asociaciones, como el "curso POEJ de Conserjería" de FSE, para la autonomía, la inclusión social y el acceso al empleo.

Desde AST, se ha realizado campañas para visibilizar el trastorno del espectro del autismo en la sociedad, a través de los diferentes eventos que se han llevado a cabo durante este año, como la feria de la discapacidad y colaboraciones con otras entidades de salud, tales como La Comisión de Salud de San Antón (donde participan APICES, TP, AFA LEVANTE, CRUZ ROJA, y FUNDACIÓN CEPALM) donde hemos participado en diversas actividades como talleres de cocina, actividades en el Huerto Urbano de San Antón, etc.

Seguimos en colaboración con CEPALM para derivar usuarios al Programa INSERTA de La Caixa a través de su bolsa de empleo y acceso a cursos de formación

Este año hemos realizado actos con mucho relieve:

Hemos firmado convenio de voluntariado socio- sanitario, ocio y tiempo libre con la UPCT y hemos entrado a formar parte de FAUM Región de Murcia y Plena Inclusión

Para promover la integración de las personas con TEA y las actitudes sociales positivas al colectivo, se han realizado las actividades deportivas y de ocio.

Se han puesto en marcha un nuevo centro, en C/ Cruces donde se desarrollan los servicios mencionados, dñtb cobertura a las necesidades de las personas con TEA

NÚMERO DE USUARIOS DE LAS ACTIVIDADES Y SERVICIOS

Para acceder a los servicios es necesario tener un diagnóstico de trastorno del espectro del autismo, rasgos asociados al trastorno del espectro del autismo o trastornos afines.

Durante el año 2021 sólo accedieron a los servicios socios de AST:

SERVICIO	Nº SOCIOS QUE LO CONTRATARON
Valoración inicial	5
Educativo	53
Atención temprana	49
Estimulación cognitiva y del lenguaje	40
Transición a la vida adulta	9
Domiciliario	4
Habilidades sociales y actividades lúdicas	28
Terapia psicológica	10
Ocio	11 (USUARIO 2)
Terapia deportiva	10 (USUARIO 3)
UIC	3,5
Escuela de Navidad	6
Escuela de verano	22

MEDIOS PERSONALES

La junta directiva de la asociación, formada por:

CARGO	NOMBRE Y APELLIDOS	DNI
Presidenta	María Josefa Madrid Balanza	22985608Y
Vicepresidenta	Carmen Pazos Cabral	31698722F
Secretario	Luis López Robles	00829211S
Tesorero	Pedro Sáez Rosique	22923640T
Vocal	Pilar Garre Mena	23020398C
Vocal	Rafael Molina Meca	22965196H
Vocal	Francisco Javier Jiménez Martínez	22953100C

Ningún miembro de la junta directiva recibe, ni ha recibido, ninguna retribución económica ni personal.

Durante el año 2021 han trabajado 19 personas contratadas por AST y 1 persona (directora técnica) como colaboradora externa.

Los trabajadores que han sido contratados por AST son los siguientes:

- 12 terapeutas: 3 logopedas, 4 psicólogas y 4 maestras de pedagogía terapéutica, 1 pedagoga. (baja de la plantilla actual: 1 pedagoga y 1 logopeda)
- 3 terapeutas, dos psicólogas y una logopeda, contratadas dentro de la subvención POEJ -ESAL, que pasan a plantilla al finalizar la subvención.
- 1 trabajadora social.
- 1 auxiliar administrativo.
- 1 coordinadora técnica. + (sustituta).

Las tareas que desarrollan las **terapeutas** se llevan a cabo en los centros de AST, en domicilios y en los centros escolares.

Las **3 terapeutas de la subvención POEJ-ESAL**, realizan actividades de apoyo al trabajo de las ~~terapeutas~~ en los servicios de la asociación y elaboran proyectos para poner en marcha acciones encaminadas a mejorar la autonomía personal de las personas con TEA.

Equipo técnico:

Trabajo social: proporciona recursos, orientación y asesoramiento a las familias.

Administración: realiza labores de administración y comunicación con las familias.

Coordinación Técnica: se encarga de coordinar los servicios de la asociación y el trabajo de las terapeutas, dar apoyo y asesoramiento a las familias.

MEDIOS MATERIALES

Los **medios materiales** con los que cuenta la asociación son:

- Sede en C/Diamante, s/n, Centro Socioeducativo El Cuco, 30205, San Antón.
 - Sala en el centro socio-educativo “El Cuco”, cedida por el Ayuntamiento de Cartagena en septiembre de 2019.
- Sede en C/ Calafate, 2, bajo, desde octubre de 2020.
- Sede en C/Cruces, bajo, desde octubre de 2021.

En todas las ubicaciones se dispone de material informático, mobiliario y material de trabajo para realizar las valoraciones y llevar a cabo los servicios.

Subvenciones públicas:

- Durante el año 2021 se ha recibido una *subvención de empleo público local y con entidades sin ánimo de lucro (Garantía Juvenil)*. SEFCARM. El importe es de 30.479,40€, que consta de la contratación durante 6 meses (del 16 de septiembre de 2021 al 15 de marzo de 2022) de 3 personas inscritas dentro

del servicio de Garantía Juvenil, ejecutado íntegramente por la asociación durante el año 2.021 y en marcha durante el 2.022, aplicando contablemente el porcentaje correspondiente a cada ejercicio, para el año 2.021 concretamente la cantidad de 17.779,65 euros. El servicio que llevan a cabo es y será flexible y personalizado, destinado a mejorar la calidad de vida de las personas con TEA, a través del apoyo socioeducativo, el entrenamiento en habilidades sociales y comunicación y desarrollo de la autonomía personal.

- El Ayto. de Cartagena, desde la Concejalía de Servicios Sociales nos concede dos subvenciones: Una para Inversiones por importe de 5.000 euros y ya ejecutada y otra de Acción Social, que se recibirá el año 2.022 por importe de 4.949 euros.
- Igualmente, por parte de la Autoridad Portuaria se nos ha concedido durante el ejercicio de 2.021 una subvención de 1.000 euros para apoyar el ocio y tiempo libre de los chicos que forman parte del servicio de la Asociación.

ORGANIZACIÓN DE LOS SERVICIOS

El organigrama de la asociación:

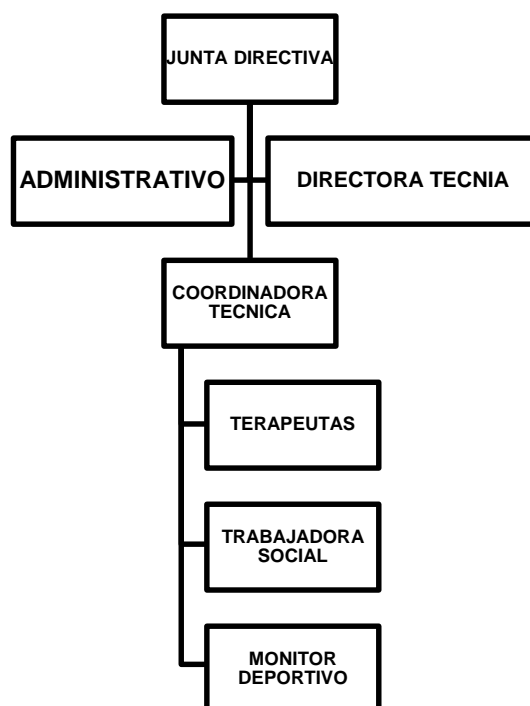

Tanto en la sede de C/ Calafate, 2, C/Cruces y sede de "El Cuco" se realizan los tratamientos de ~~acción~~ acción temprana, estimulación cognitiva y del lenguaje, vida adulta, habilidades sociales y actividades lúdicas, funciones ejecutivas y mentalistas, terapia del lenguaje y terapia psicológica.

En la sede de C/Calafate, 2 se realiza apoyo y asesoramiento a familias y valoraciones iniciales.

ANEXO I. ACTIVIDADES REALIZADAS EN EL AÑO 2021

Objetivo: la siguiente memoria recoge todas las actividades que ha realizado la Asociación ASTa lo largo del año 2021.

El año 2021 ha sido un año marcado de nuevo por la crisis sanitaria, y también un año de un gran crecimiento exponencial del desarrollo de los servicios de la asociación, así como la puesta en marcha de la UIC y la pertenencia a entidades mayores tales como FAUM y PLENA INCLUSIÓN.

En este año nos conceden la autorización administrativa de: “Servicio de Promoción de la Autonomía Personal” “Centro de desarrollo infantil y atención temprana”, “Centro de atención a personas con discapacidad” y “Centro de atención y apoyo a familias”

La asociación ha llevado a cabo las siguientes actividades en el año 2021.

La información está estructurada por meses para una mayor concreción.

ENERO

- Nos reunimos con la Fundación Teatro Romano para colaborar con puestos de prácticas para el curso de “Auxiliar de servicios turísticos”.
- Asistimos a la formación sobre la plataforma ACRE, herramienta informática para la orientación laboral de personas con TEA.
- Creamos una comisión de turismo, para lanzar proyectos adaptados relacionados con el sector.
- Realizamos las actividades lúdicas para las jornadas de la diversidad del colegio Maristas Cartagena.
- Nos reunimos con Yohumanize: desarrollo social empresarial, para realizar una primera toma de contacto y sondear posibilidades de colaboración.
- Continuamos con las valoraciones para la orientación vocacional para los usuarios que lo requieren.

FEBRERO

- Firmamos convenio de voluntariado socio-sanitario, ocio y tiempo libre con la UPCT.
- Presentamos el proyecto “Unidad integrada en la comunidad – UIC” a las ayudas de la Fundación La Caixa para la promoción de la autonomía personal.
- Iniciamos el proyecto “Obtener el título de graduado en E.S.O.” para pedir a las administraciones adaptaciones de acceso a la prueba libre para la obtención del título de E.S.O.
- Inicia las prácticas curriculares una alumna de la Universidad Antonio Nebrija.
- Colaboramos con un proyecto de ARTEUMU que pretende favorecer la expresión de ideas y sentimientos en personas con TEA a través de técnicas artísticas.
- Se solicita la autorización de la CARM como “Servicio de Promoción de la Autonomía Personal”.
- Nos reunimos con la comisión de salud de CEPAIM para formar parte de sus proyectos.

- Entrevista de la directora técnica en ONDA 92 con motivo del Día Internacional del Síndrome de Asperger.
- Recibimos una donación de material de psicomotricidad por parte del Ayuntamiento de Cartagena.

MARZO

- Nos reunimos con orientadoras de la ONCE para que conozcan los servicios e instalaciones de AST.
- Inicia prácticas curriculares un alumno de la Universidad de Murcia.
- Grabamos un video promocional de la asociación.
- Realizamos una reunión inicial con KOIKI y FUNDACIÓN EMPLEA para informarnos sobre la colaboración que nos permita crear puestos de repartidor de paquetería.
- Realizamos una formación sobre TEA en el IES BEN ARABI.
- Iniciamos colaboración con CEPAIM para derivar usuarios al Programa INSERTA de La Caixa a través de su bolsa de empleo y acceso a cursos de formación.
- Se solicita la autorización como Centro de Psicología y Logopedia en el Registro Sanitario de la CARM.
- Presentamos el proyecto “Fomento de la empleabilidad en personas con TEA” a la subvención de Bankia - Fundación Cajamurcia.

ABRIL

- Incorporación de una nueva trabajadora social.
- Se realizan charlas informativas en los centros escolares a los que acudimos con motivo del Día Mundial del Autismo.
- Se retoma la terapia deportiva de baloncesto en las instalaciones de San Juan Bosco (Salesianos).
- Finaliza el curso de “Auxiliar de servicios turísticos”, realizando la entrega de diplomas.
- Realización de la conferencia “Autismo y vida adulta” con Isabel del Hoyo- Autismo Cádiz.
- Realizamos una formación sobre TEA en la Coordinadora de CEPAIM.

MAYO

- Realizamos un curso en colaboración con la UPCT para alumnado, profesorado y PAS, de “Apoyo y voluntariado a personas con trastorno del espectro del autismo”.
- Solicitamos subvención para el “Programa de Empleo con Entidades Sin Ánimo de Lucro para personas de Garantía Juvenil”.
- Participamos en la reunión de organización de la Feria de la Discapacidad 2021.
- Obtenemos el certificado en el Registro Sanitario de la RM como centro de Psicología y Logopedia.
- Las terapeutas realizan una formación en “Psicomotricidad Relacional” impartida por INTEGRA8 PSICOMOTRICIDAD.
- Varios usuarios realizan labores de voluntariado y guías en la NOCHE DE LOS MUSEOS de Cartagena.
- Participamos como ponentes en el curso de la UPCT “Herramientas para desarrollar una ciudad accesible y sostenible”.
- Solicitamos subvenciones al Ayuntamiento de Cartagena para la convocatoria de “Instituciones de Acción Social” e “Inversiones”.

JUNIO

- La Caixa nos donó 4.000 € para mejorar las instalaciones.
- Participamos en la Comisión de Discapacidad y Accesibilidad del Ayuntamiento de Cartagena.
- Realizamos una ruta guiada con los usuarios por las exposiciones de MUCHO + MAYO.
- Nos reunimos con la Directora General de Personas con Discapacidad y con técnicos de IMAS para darles a conocer nuestros servicios.
- Abrimos una bolsa de voluntariado y un convenio de voluntariado con la UMU y la UPCT.
- Realizamos cursos de sensibilización sobre el TEA a niños y adolescentes en riesgo de exclusión social, a través de MURCIA ACOGE.
- Solicitamos la autorización al Ayuntamiento de Cartagena para poder realizar una escuela de verano en las instalaciones del CEIP Gabriela Mistral.
- Las terapeutas realizan una práctica vivencial de psicomotricidad relacional en INTEGRA8 PSICOMOTRICIDAD.
- Las terapeutas realizan una formación en “LENGUAJE ASISTIDO. COMUNICADORES DIGITALES”.

JULIO

- Comienza la I ESCUELA DE VERANO de AST, con dos ubicaciones, los menores de 16 años en el CEIP Gabriela Mistral y los mayores de 16 años en nuestra sede de C/ Calafate, 2.
- Se reúne la comisión de vida adulta para terminar de organizar la puesta en marcha de la UIC para septiembre.
- Reunión con las familias interesadas en la UIC para explicar el funcionamiento del servicio.
- Participamos en la comisión de salud de CEPAIM con diversas asociaciones de la comarca para trazar un plan de intervención para el curso 21-22.
- Nos reunimos con KOIKI para valorar la viabilidad de realizar el servicio de reparto.
- La Autoridad Portuaria de Cartagena nos concede una subvención de 1.000 € para deporte, ocio y tiempo libre.

AGOSTO

- Se realizan entrevistas de selección para la contratación de nuevas terapeutas
- Se realizan entrevistas de selección para la contratación de nuevas terapeutas de ESAL
- Se inician los trámites para la petición de SEPAP
- Se incorpora a trabajar la nueva trabajadora social y la suplente de coordinación

SEPTIEMBRE:

- Se contratan 2 psicólogas y 1 logopeda que se incorporan 6 meses a nuestra asociación a través de la subvención Esal Carm.

- Se incorporan a trabajar tres nuevas terapeutas a nuestra plantilla. Celia, Miriam y Ana María (2 psicólogas y una logopeda)
- Todas las terapeutas reciben una formación de protección de datos de mano de Cesar Michilot
- Se inicia la actividad en centros educativos y en la asociación (atención temprana, estimulación cognitiva y del lenguaje, autonomía en la vida adulta, atención domiciliaria, terapia psicológica).
- Iniciamos la actividad en nuestro nuevo centro situado en la calle Cruces frente a nuestra sede.
- Inicia las prácticas con nosotros una preparadora laboral a través de TIENDA ASILO SAN PEDRO.
- Da comienzo la UIC con cuatro usuarios
- Entramos a formar parte de PLENA INCLUSIÓN y tenemos la primera reunión de acogida.
- El Ayto. de Cartagena desde la Concejalía de Servicios Sociales nos concede dos subvenciones: Una de Inversiones y otra de Acción Social. Total 10.000 € (5.000 € cada una)

OCTUBRE:

- Nuestros chicos de la UIC inician una actividad denominada “Free Tour” que será una actividad representativa y recurrente de la asociación durante el curso escolar. Esta actividad consiste en una ruta guiada por Cartagena donde los guías serán los usuarios de la UIC y algún usuario de la asociación que esté interesado en participar.
- El primer Free Tour lo ofrecemos de forma gratuita a los usuarios de ocio de la asociación “Ápices” estableciendo así una colaboración estrecha con ellos.
- Durante los primeros quince días de octubre nos preparamos para participar en la feria de la discapacidad que se celebra los días: 15,16 y 17 de octubre, donde también realizamos un free tour y una actividad deportiva en colaboración con la asociación ASTUS.
- Tenemos en octubre dos reuniones: una con la Comisión de Salud de la Urbanización Mediterráneo y otra con Fundación Convive CEPAIM donde proponemos actividades de visibilidad comunes a otras asociaciones.
- Los chicos de la UIC acuden una vez a la semana al huerto urbano de San Antón
- Tenemos reunión con Plena Inclusión: Empleo y formación, actividades y proyectos.
- Comienzan las actividades de ocio inclusivo, deporte y hh.ss en la asociación.
- Se pone en marcha el servicio de voluntariado acordado meses antes con la UPCT.

NOVIEMBRE:

- Nuestra terapeuta Elena se forma en valoración específica ADOS
- Reunión con Amiab para comenzar los cursos de formación POEJ 2021
- María José recibe una formación de salas y recursos multisensoriales en Colegio Peñas Blancas, establece una relación de próxima colaboración con este centro.
- Nos reunimos con Alcaldía y Concejalía de Servicios Sociales para hacer petición sobre instalaciones y recursos que necesita la asociación.
- Se incorpora un chico de prácticas de psicología de la UNED
- Se incorpora una chica de prácticas de psicología de la UCAM

- Nuestros chicos de la UIC realizaron dos talleres de cocina con CEPAIM Diversidad en el casino de San Antón
- Difusión curso CONSERJERÍA (POEJ 2021)

DICIEMBRE:

- Acudimos de forma representativa a diferentes actos por el día de la discapacidad
- Externalización curso CONSERJERÍA POEJ 2021
- Dan comienzo las clases teóricas del curso CONSERJERÍA POEJ 2021 con 6 usuarios de la asociación y 4 usuarios externos: total de 10 alumnos, siendo un usuario externo baja la primera semana de curso.
- Los chicos de la UIC realizan la primera clase de yoga y meditación que tendrá una continuidad quincenal los próximos meses.
- Se pone en marcha la Escuela de Navidad. La última semana de diciembre y la primera semana de enero.
- Nos conceden la autorización administrativa de: “Servicio de Promoción de la Autonomía Personal” “Centro de desarrollo infantil y atención temprana”, “Centro de atención a personas con discapacidad” y “Centro de atención y apoyo a familias”
- Realizamos una valoración.
- En el último trimestre se han incorporado 7 nuevos socios y 4 usuarios

Memoria de actividades recogida por:

- De enero a julio: María del Mar Plazas Cabezos
- De agosto a diciembre: María José Sáez Otón

AMUDEF- AUTISMO SOMOS TODOS

G-30512784

C/ PINTOR BALACA, 41, BAJO. CARTAGENA

TFNO. 622 533 346



AMUDEF- AUTISMO SOMOS TODOS

G-30512784

C/ PINTOR BALACA, 41, BAJO. CARTAGENA

TFNO. 622 533 346



AMUDEF- AUTISMO SOMOS TODOS

G-30512784

C/ PINTOR BALACA, 41, BAJO. CARTAGENA

TFNO. 622 533 346



AMUDEF- AUTISMO SOMOS TODOS

G-30512784

C/ PINTOR BALACA, 41, BAJO. CARTAGENA

TFNO. 622 533 346



AMUDEF- AUTISMO SOMOS TODOS

G-30512784

C/ PINTOR BALACA, 41, BAJO. CARTAGENA

TFNO. 622 533 346

